FRAUENVEREIN
UNTERSEEN

Einladung zur 103. Hauptversammlung
5. März 2026

FRAUENVEREIN
UNTERSEEN

Einladung zur 103. Hauptversammlung

des Gemeinnützigen Frauenvereins Unterseen

Donnerstag, 5. März 2026, um 18.00 Uhr
im Kirchenzentrum Futura Unterseen

Traktanden

1. Begrüssung
2. Wahl einer Stimmenzählerin
3. Protokoll der letzten Hauptversammlung
4. Jahresbericht der Präsidentin
5. Rechnungsablage und Revisorenbericht 2025
6. Mutationen
7. Wahlen
8. Jahresprogramm 2026/27
9. Ehrungen
10. Verschiedenes

Im Anschluss an die Versammlung laden wir herzlich zu einem Apéro ein.
Wir freuen uns auf Ihren Besuch.

Freundliche Grüsse
Frauenverein Unterseen

Unsere Jubilarinnen

Herzlichen Dank unseren Vereinsjubilarinnen für ihr Engagement und ihre Treue!

Elsbeth Berger	*10 Jahre*
Ursi Kaufmann	*10 Jahre*
Therese Sterchi	*15 Jahre*
Marlies Fantuz	*35 Jahre*
Käthi Zurbuchen	*35 Jahre*

Protokoll der 102. Hauptversammlung vom 20. Februar 2025

FRAUENVEREIN UNTERSEEN

Vorstand	Ressort
Gabi Meyes	Präsidium, Finanzen
Manuela Mosimann	Sekretariat
Margrith Steffen	Brockenstubenleitung
Therese Sterchi	Brockenstubenleitung
Marlies Fantuz	Materialverwaltung
Nelly Kreis	Mutationen
Käthi Zurbuchen	Beisitz
Yvette Moser-Jacober	Protokoll,

Im Auftrag des Frauenvereins	Ressort
Steuerberatung Ilona Seiler	Finanzen / Jahresabschluss

1. Begrüssung

Gabi Meyes begrüsst zur 102. Hauptversammlung (HV) des Frauenvereins Unterseen.

Traktanden

Die Traktanden wurden mit der Einladung rechtzeitig per Post an die Mitglieder gesendet. Es werden keine Änderungsanträge gestellt, die Traktanden sind genehmigt.

1. Begrüssung
2. Wahl einer Stimmenzählerin
3. Protokoll der letzten Hauptversammlung
4. Jahresbericht der Präsidentin
5. Rechnungsablage und Revisorenbericht 2025
6. Wahlen
7. Mutationen
8. Jahresprogramm 2025/26
9. Ehrungen
10. Verschiedenes

2. Wahl einer Stimmenzählerin

Anita von Allmen wird als Stimmenzählerin vorgeschlagen und einstimmig gewählt.

Anwesende

Es sind 23 stimmberechtigte Mitglieder anwesend:

Aktivmitglieder: Elsbeth Berger, Vreni Blatter, Verena Capra, Marlies Fantuz, Naomi Flück, Elisabeth Gilgen, Elsbeth Grunder, Ursi Kaufmann, Edith Mani, Alice Kohler, Nelly Kreis, Gabi Meyes, Yvette Moser-Jacober, Manuela Mosimann, Heidi Ringgenberg, Margrith Steffen, Maria Steiner, Therese Sterchi, Anita von Allmen, Susanne von Känel, Käthi Zurbuchen

Passivmitglieder: Erika Dähler, Ludwina Gosteli

Gäste: Erika Egger, Isabell Gander, Kathrin von Känel (Verein für Altersbetreuung) und Peter Meyes wohnen als Gäste der Hauptversammlung bei.

Unser Vorstand

Hintere Reihe v.l.n.r: Manuela Mosimann, Käthi Zurbuchen, Therese Sterchi, Marlis Fantuz, Nelly Kreis, Margrith Steffen, vordere Reihe: Yvette Moser-Jacober, Gabi Meyes

Protokoll der 102. Hauptversammlung vom 20. Februar 2025

FRAUENVEREIN UNTERSEEN

Entschuldigungen
Aktiv- und Passivmitglieder: Bianca Hofer, Cornelia Schmid, Monia Brunner, Maria Fortunato
Gäste: Steuerberatung Ilona Seiler (Finanzen)
Vereinsdelegationen: Familienverein Unterseen, Verein Stadtkeller, Schlittschuhclub Unterseen-Interlaken (SCUI), Eduard-Ruchti-Fonds

Gedenken
Wir gedenken mit einer Schweigeminute unserer Mitglieder und deren Angerhörigen, die im vergangenen Vereinsjahr verstorben sind.

3. Protokoll der letzten Hauptversammlung
Das Protokoll der 101. HV vom 22. Februar 2024 wurde mit der Einladung und der Traktandenliste termingerecht zugestellt. Protokoll und Traktandenliste werden einstimmig genehmigt. Gabi Meyes dankt Manuela Mosimann fürs Verfassen.

4. Jahresbericht der Präsidentin
Der Jahresbericht wird verlesen und mit Applaus verdankt. Theres Sterchi bemerkt den sehr schön verfassten Bericht. Gabi Meyes dankt den aktiven Frauen für ihr Engagement. Immer wieder wird Neues angepackt und umgesetzt.

5. Rechnungsablage und Revisorenbericht 2024
Jahresrechnung und Revisionsbericht
Die Jahresrechnung wurde mit der Einladung zur HV verschickt. Wir haben gut gearbeitet. Im 2024 wurden Spenden im Umfang von Fr. 12'350.– vergeben. Nach den grossen Spenden im Jubiläumsjahr 2023 füllen wie wieder unsere Kasse.

- Erfolgsrechnung: Das Vereinsjahr schliesst mit einem Gewinn von Fr. 25’196.60 ab.
- Bilanz: Das aktuelle Eigenkapital beträgt Fr. 229'039.58.

Die Revisorinnen Therese Sterchi und Susanne von Känel haben die Vereinsrechnung 2024 geprüft und empfehlen sie der Versammlung zur Genehmigung.

Gabi Meyes dankt den Revisorinnen für die geleistete Arbeit.

Entlastung des Vorstandes
Die Jahresrechnung und der Revisorenbericht werden einstimmig genehmigt und der Vorstand somit entlastet.

6. Wahlen
Es stehen keine Neuwahlen in den Vorstand an. Gabi Meyes, Ilona Seiler und der ganze Vorstand werden einstimmig bestätigt.

Der Vorstand setzt sich wie folgt zusammen:

Name Vorname	Ressort	Amtsperiode
Gabi Meyes	Präsidium, Finanzen	2024-2028
Manuela Mosimann	Sekretariat	2024-2028
Margrith Steffen	Brockenstubenleitung	2024-2028
Therese Sterchi	Brockenstubenleitung	2024-2028
Marlies Fantuz	Materialverwaltung	2024-2028
Nelly Kreis	Mutationen	2024-2028
Käthi Zurbuchen	Beisitz	2024-2028
Yvette Moser-Jacober	Protokoll	2024-2028

Basar vom 8. April 2025

Goldmelissensirup

Alles ist beschriftet: Käthi und Gabi

Die Gäste können kommen: Maria

Der Frühling klopft an.

Güetzli vom Frauenverein Unterseen

Die Kuchen sind gefragt: Elisabeth und Margrith

Im Auftrag des Frauenvereins	
Steuerberatung Ilona Seiler	Finanzen

Susanne von Känel hat als Revisorin demissioniert. Der Vorstand schlägt Ruedi Bachmann zur Wahl vor. Er ist pensionierter Bankfachmann und war in der Geschäftsleitung der Ersparniskasse Interlaken (EKI) tätig. Ruedi Bachmann wird einstimmig gewählt.

Die Revisionsstelle setzt sich wie folgt zusammen:

Name Vorname	Amtsperiode
Therese Sterchi	2024-2028
Ruedi Bachmann	2025-2029

7. Mutationen

Die Mutationen werden zur Kenntnis genommen und Nelly Kreis mit einem Applaus für die Überbringung der Genesungs-, Geburtstagswünsche und die traditionelle Weihnachtsbescherung an verschiedene lokale Institutionen und Personen im Wert von über Fr. 4'000.– verdankt.

Aufnahme neues Mitglied
Wir freuen uns sehr, Elisabeth Gilgen, die schon bald ein Jahr mit uns unterwegs ist und tatkräftig mithilft, als Vereinsmitglied aufzunehmen.

Aktueller Mitgliederstand:
24 Aktivmitglieder
55 Passivmitglieder

8. Jahresprogramm 2025/26

Das Jahresprogramm wurde mit der Einladung versandt. Geplant ist zusätzlich eine Vereinsreise.
Das Jahresprogramm wird einstimmig angenommen.

9. Ehrungen

Susanne von Känel wird mit Blumen und Applaus für ihre Arbeit als Revisorin verdankt.

Die folgenden Frauen werden für ihr langjähriges und zuverlässiges Engagement für den Frauenverein geehrt:

Elsbeth Berger	10 Jahre
Ursi Kaufmann	10 Jahre
Therese Sterchi	15 Jahre
Marlies Fantuz und Käthi Zurbuchen	**35 Jahre**

Mit dem Interview durch Gabi Meyes erfahren wir, dass Marlies Fantuz bei Eintritt in den Frauenverein etwas fürs Dorf bewirken wollte, und dass früher nicht so schöne Sachen in die Brockenstube gebracht wurden wie heute. Manchmal kommen kuriose Gegenstände in die Brocki – zuerst weiss niemand, was es ist. Der Kontakt zu den Menschen macht Marlies Freude und auch, zu sehen, was der Frauenverein erreicht hat.

FRAUENVEREIN
UNTERSEEN

Basar vom 8. April 2025

En Guete

Wieviel kostet es, Nelly?

Lachen befreit: Marlies und Manuela

Die beiden sind schnell weg.

Frohe Ostern!

Zeit für Gespräche: Alice und Susanne

Käthi Zurbuchen wurde anlässlich eines Kurses durch Elsbeth Grunder für den Frauenverein gewonnen. Sie begann als aktives Mitglied, wurde später Leiterin der Brockenstube und langjährige Präsidentin. In ihrer ersten Zeit waren wenige aktive Frauen. Damals wurde noch die Gemeindepflege durch den Frauenverein organisiert und finanziert. Auf die Frage nach einer bewegenden Begebenheit, erwähnt Käthi die erste Begehung der grossen Räumlichkeiten in der jetzigen Brockenstube.

Sowohl Marlies wie Käthi würden dem Frauenverein sofort wieder beitreten.
Die geehrten Frauen erhalten einen Blumenstrauss, ein Präsent und einen herzlichen Applaus für ihre langjährig Treue.

10. Verschiedenes
Käthi von Känel dankt den Frauen des Frauenvereins für ihr grosses freiwillige Engagement. Sie stellt sich die unzähligen Stunden vor, die in 35 Jahren freiwillig geleistet wurden und schätzt, was durch die Spenden des Frauenvereins im Stedtli ermöglicht wird. Auch der Mittagstisch des Vereins für Altersbetreuung darf sich immer wieder auf einen Zustupf für ein «Extra» freuen.

Nach bald einem Jahr seit dem Aufschalten der neuen Homepage gibt Yvette Moser-Jacober Einblick in einige Zahlen aus der Webstatistik:
Von April bis Dezember 2024 wurde die Homepage von über 4100 verschiedenen Personen besucht. Rund ein Viertel besuchte die Homepage mehrmals. Im Januar 2025 besuchten 450 Personen die Homepage. Die Eintrittsseite wurde am meisten besucht. Jede fünfte Person hat auf die Brockenstubenseite gewechselt. 11%, d. h. ca. 73 Besuche dauerten 30 Sekunden bis 2 Minuten, 2% der Besuche, also etwa 13 Personen, verweilten 2 bis 5 Minuten. Wir können daraus schliessen, dass sich monatlich über 80 Personen über unsere Homepage informieren.
90% der Gäste sind – soweit feststellbar – aus der Schweiz, 6% aus Deutschland, 4% aus übrigen Ländern.

Nelly Kreis dankt Gabi Meyes mit einem Präsent im Namen aller aktiven Frauen für ihre Arbeit zu Gunsten des Frauenvereins.

Es erfolgen keine weiteren Wortmeldungen.

Gabi Meyes schliesst die Hauptversammlung um 18.45 Uhr. Im Anschluss an die Mitgliederversammlung sind alle Anwesenden eingeladen, bei einem Apéro auf das neue Vereinsjahr anzustossen.

Die Präsidentin	Die Protokollführerin
Gabi Meyes	Yvette Moser-Jacober

Flohmarkt vom 26. Juli 2025

Petrus ist uns nicht gut gestimmt…

Isabelle und Bianca bieten Kostbarkeiten an.

Auch Elisabeth, Alice…

…und Elsbeth haben Schätze ausgestellt.

Jahresbericht der Präsidentin

FRAUENVEREIN UNTERSEEN

Ziele als Motiv

Liebe Mitglieder, liebe Freundinnen und Freunde des Frauenvereins Unterseen

In der Vergangenheit haben wir uns im Frauenverein Unterseen immer wieder Ziele gesetzt und diese übers Jahr erreicht. Aus diesem Grund steht der Jahresbericht 2025 ganz im Zeichen unserer Ziele.

Auch im vergangenen Jahr haben wir uns verschiedene Ziele vorgenommen. Um diese erfolgreich umzusetzen, wurden die grossen Vorhaben in kleinere, realistische Schritte unterteilt. So konnten wir Step by Step wertvolle Erfolgserlebnisse sammeln. Der Vorstand war sich einig, dass Ziele klar und eindeutig definiert, Fortschritte messbar sowie realistisch und motivierend sein müssen. Mit den vorhandenen Ressourcen und innerhalb eines klaren Zeitrahmens sollten sie erreichbar sein.

Erreichte Ziele und Entwicklungen

Ein zentrales Jahresziel war die Sommerlüftung in der oberen Etage der Brockenstube. Im Dachstock der „Brocki“, wie wir sie liebevoll nennen, wird es in den Sommermonaten sehr heiss. Nach zahlreichen Abklärungen und vielen kleinen Zwischenschritten haben wir dieses Projekt umgesetzt. Die Sommerlüftung wurde im Juni 2025 in Betrieb genommen.

Ein weiteres kurzfristiges Ziel war die Neuausrichtung des Flohmarktes, welche zeitnah realisiert werden konnte. Wir haben die Aufgaben auf mehrere Schultern verteilt und Kompetenzen neu definiert.

Die Sortimentskenntnis ist ein zentraler Aspekt der Brockenstube. Die Einführung von Bereichsleiterinnen für die verschiedenen Abteilungen hat sich sehr bewährt.

Ein weiterhin ungelöstes Thema ist das illegale Deponieren von Waren vor der Brockenstube. Auch im Jahr 2025 wurden zahlreiche unerlaubte Ablagerungen festgestellt. Wie wir diesem Problem künftig begegnen werden, ist derzeit noch offen.

Veränderungen im Vorstand

Unsere langjährige Brockenstubenleiterin Käthi Zurbuchen verlässt aus gesundheitlichen Gründen den Vorstand und die Brocki auf die Hauptversammlung 2026. Sie wird uns weiterhin mit Rat und Tat zur Seite stehen. Herzlichen Dank für ihr grosses Engagement.

Mit Manuela Mosimann und Nelly Kreis verlassen uns zwei weitere engagierte Frauen aus dem Vorstand. Auch ihnen gilt unser herzlicher Dank.

Ausblick und Dank

Ich freue mich auf ein weiteres Jahr als Präsidentin des Frauenvereins Unterseen und auf einen motivierten Start ins Jahr 2026.

Ein grosser Dank gilt allen Spenderinnen und Spendern, die uns Waren wie Kleider, Schuhe und Alltagsgegenstände zum Verkauf überlassen, unseren Kundinnen und Kunden, dem Brocki-Team, den Helferinnen und Helfern, den Passivmitgliedern, den Firmen Zurbuchen Bau AG, Druckerei Furter AG und Elektro Vögeli, sowie der Gemeinde und der Kirchgemeinde Unterseen.

Januar 2026

Gabi Meyes
Präsidentin Frauenverein Unterseen

Brockenstube

Marlies, Nelly und Vreni verkaufen Weisswaren, Trachten und Kleider aus alten Zeiten

Eine gute Beratung durch Manuela

Susanne lässt manches Kinderherz höherschlagen.

Jahresabschluss 2025

FRAUENVEREIN UNTERSEEN

Erfolgsrechnung per 31.12.2025

ERTRAG	2025	2024
Jahresbeiträge	1’160.00	1’070.00
Anlässe, Kaffeestube, Flohmärkte	8’779.30	12’072.75
Brockenstube	57'500.35	68’670.30
Spenden / Gemeindebeiträge	500.00	1’300.00
Kapitalertrag	403.50	1’274.60
TOTAL ERTRAG	**68'343.15**	**84’387.65**
AUFWAND		
Spenden	8’900.00	12’350.00
Auslagen Brockenstube	11’675.00	12’452.00
Auslagen Kaffeestube/Weihnachtsbescherung	1’926.05	1’767.80
Spesen Vorstand, Anlässe, HV, Verein	8’988.75	4’498.70
Vorstandsspesen Pauschalen	2’300.00	2’400.00
Mietzinsen	20’093.00	19’128.00
URE feste Anlagen	-	-
URE Maschinen/Geräte	749.25	1’284.15
URE Mobiliar	-	-
Versicherungen	1’560.10	933.65
Strom/Wasser/Heizung/Kehricht	2’103.15	1’548.95
Büro-/sonst. Verwaltungsaufwand, Buchhaltung	1’991.05	2’409.60
Werbung/Inserate	1’297.20	263.75
Kapitalzinsen und -spesen	61.37	55.45
Abschreibung Maschinen/Geräte	-	-
Abschreibung feste Installationen	3’025.05	-
Abschreibung Mobiliar	-	99.00
TOTAL AUFWAND	**64’669.97**	**59’191.05**
Reingewinn/-verlust	**3'673.18**	**25’196.60**

Bilanz per 31.12.2025

AKTIVEN	2025	2024
Kasse	2’207.75	2’360.20
EKI CH88 0839 3053 3137 9611 4	76’191.16	75’318.03
EKI Sparkonto CH25 0839 3053 3137 9627 8	100’905.50	100’720.85
EKI Steinbockkonto CH04 0839 3053 3137 9626 8	50’646.70	50’504.45
Debitor Verrechnungssteuer	76.60	537.60
Transitorische Aktiven	983.05	896.45
Maschinen/Geräte/Werkzeug	1.00	1.00
feste Installationen	3’000.00	-
Mobiliar	1.00	1.00
TOTAL AKTIVEN	**234’012.76**	**230’339.58**
PASSIVEN		
Kreditoren	-	-
Transitorische Passiven	1'300.00	1’300.00
Vereinsvermögen	232’712.76	229’039.58
TOTAL PASSIVEN	**234’012.76**	**230’339.58**
Jahresgewinn	3’673.18	25'196.60

Brockenstube

In der Brocki gibt es immer etwas zu tun: Bei Öffnung Wagen und Ständer vor die Brocki fahren, Waren annehmen und in die verschiedenen Abteilungen verteilen, Waren beschriften, einordnen und immer wieder neu ordnen. – Gemeinsames Arbeiten und Wirken schweisst zusammen.

Ursi bei der Annahme

Margrith etikettiert die Ware

Heidi, …

… Verena, …

… und Edith in der Geschirrabteilung

Jessica sorgt für die Verpflegung

Brockenstube

FRAUENVEREIN UNTERSEEN

Die Haupttätigkeit des Frauenvereins ist die Führung unserer weit herum bekannten Brockenstube. Der Erlös wird für zahlreiche regionale und soziale Projekte eingesetzt.

In der Brocki ist es im Winter kalt und im Sommer – vor allem unter dem Dach – sehr heiss. Im Winter schützen Mütze und Handschuhe die arbeitenden Frauen vor der Kälte, im Sommer bringen neuerdings Ventilatoren Kühlung in den Raum. So kann unsere Kundschaft auch im Sommer in Ruhe stöbern und das Arbeiten ist angenehmer.

Das grosse Angebot qualitativ wertiger Ware verdanken wir allen Spenderinnen und Spendern, die ihre gut erhaltenden Sachen in der Warenannahme der Brocki abgeben.

Durch ihre reiche Erfahrung wissen unsere Frauen, was sich verkaufen lässt und was wir leider nicht annehmen können.

Heute können wir nicht verkaufte Kleider noch in die Kleidersammlung geben - aber wie lange noch? Wir erwarten in den kommenden Jahren einen Systemwechsel.
Ein schöner geflochtener Stubenwagen oder Rollerblades? – Was manchen ein Lieblingsstück oder einmal «in» war, ist heute nicht mehr gefragt und wird zum Ladenhüter.

Deshalb werfen wir bei der Annahme gerne einen Blick auf die gebrachte Ware und geben allenfalls einen Teil wieder mit.

Leider kommt es immer wieder vor, dass Waren ausserhalb der Öffnungszeiten vor der Brocki deponiert werden. Sind Sie nicht in gutem Zustand, müssen wir sie entsorgen. Anstelle der Entsorgungsgebühren setzen wir den Erlös der Brockenstube lieber für Spenden ein.

Auf unserer Homepage steht eine nicht vollständige Liste von Waren, die wir nicht mehr annehmen.

Wir danken für das Verständnis und hoffen, unserer Kundschaft mit guter Ware schöne Einkäufe bescheren zu können.

Wieder einmal als Mülldeponie missbraucht…

Brockenstube

Natürlich bleibt auch immer Zeit für einen Schwatz. - In einem tollen Team macht die Arbeit Spass!

Maria…

… und Therese ordnen die Kleider

Erika hat immer ein Lächeln bereit

Bianca: Noch alles verräumen, dann ist Feierabend

Marlies: Ist alles komplett?

Vreni schafft Ordnung in die Bändeli

Jahresprogramm 2026 – 2027

FRAUENVEREIN UNTERSEEN

2026

Tag	Datum	Zeit	Was	Wo	Wer
Do	08.01.	ganzer Tag	Weihnachtsartikel wegräumen	Brocki	Brockileitung
Do	15.01.	19.30	Vorstandsessen mit anschliessender Vorstandssitzung		Vorstand
Do	05.03.	18.00	Hauptversammlung	Futura	Vorstand
Do	19.03.	19.30	Höck / Basar Vorbereitung	Schloss	Vorstand
	März	ganzer Tag	Winterkleider wegräumen	Brocki	Brockileitung
Fr	20.03.	14.00	Basar einrichten	Futura	Vorstand
Sa	21.03.	7.00	Basar	Futura	Vorstand
	April		Entsorgungstag (Elektro- Küchen- und Haushaltgeräte erlesen)	Brocki	Brockileitung
Do	23.04.	19.30	Vorstandssitzung	Schloss	Vorstand
Do	07.05.	19.30	Vereinsversammlung	Schloss	Vorstand
Do	02.07.	19.30	Höck Organisieren des Flohmarktes	Schloss	Vorstand
	20.–24.07.	ganzer Tag	Flohmarktwaren bereitstellen		Brockileitung
Sa	25.07.	6.00	Flohmarkt	Brocki	Vorstand/ Brockileitung
Mi	29.07.		Ausverkauf der Sommerkleider	Brocki	Brockileitung
Do	13.08.	19.30	Höck	Schloss	Verein
Do	September	ganzer Tag	Sommerkleider wegräumen	Brocki	Brockileitung
Do	24.09.	ganzer Tag	Vereinsreise		Verein
	Oktober		Entsorgungstag (Elektro- Küchen- und Haushaltgeräte erlesen)	Brocki	Brockileitung
Do	15.10.	19.30	Vorstandssitzung	Schloss	Vorstand
Do	22.10.		Weihnachtsdekoration für Verkauf vorbereiten	Brocki	Brockileitung
Do	22.10.	19.30	Vereinsversammlung	Schloss	Vorstand
Mi	28.10.		Kick-off Weihnachtsverkauf	Brocki	Brockileitung
Sa	14.11.	12.00	Jahresessen		Verein
	Dezember	18.00	Adventsfenster	Brocki	Vorstand

2027

Tag	Datum	Zeit	Was	Wo	Wer
KW1	04.–08.01.	ganzer Tag	Weihnachtsartikel wegräumen	Brocki	Brockileitung
Do	16.01.	17.30	Vorstandsessen mit anschliessender Vorstandssitzung		Vorstand
Do	04.03.	18.00	**Hauptversammlung**	Futura	Vorstand
Do	25.02.	19.30	Höck	Schloss	Vorstand

Vom 17. Dezember 2026 bis 12. Januar 2027 bleibt die Brockenstube geschlossen.

Vereinsreise vom 5. September 2025

Fast vollzählig sind wir mit dem Car nach Lützelflüh im Emmental gefahren. Nach Kaffee und Gipfeli wurden wir in der Gärtnerei Waldhaus in die Geheimnisse der Dahlien eingeweiht: Wer sie in die Schweiz gebracht hat, wie sie am besten gedeihen und vieles mehr.

Im Landgasthaus Kemmeribodenbad durften wir gemütliche Stunden verbringen und uns kulinarisch vom Feinsten verwöhnen lassen.

Bunte Dahlien, Regenschirme und zufriedene Frauen strahlen um die Wette…

Dank / Spenden

FRAUENVEREIN UNTERSEEN

Dank

Der Frauenverein Unterseen wurde im Verlauf des Jahres durch tatkräftige und finanzielle Unterstützung folgender Betriebe unterstützt:

- Furter Druck AG, Unterseen
- Vögeli Elektrofachgeschäft und Küchenbau AG, Interlaken
- Zurbuchen Bau GmbH, Unterseen

Wertschätzung spürt der Frauenverein auch von der Kirchgemeinde und der Gemeinde Unterseen.

Sowohl unsere treuen Passivmitglieder und Sponsoren, die durch ihre Mitgliedschaft oder eine Spende ihre Anerkennung für das Wirken des Frauenvereins Unterseen ausdrücken, als auch die zahlreichen Helferinnen und Helfer, die uns im Hintergrund oder punktuell tatkräftig unterstützen, motivieren uns enorm.

Wir sind ein Frauenverein, dürfen aber zum Glück immer wieder auf die grosse Unterstützung unserer Männer, Partner und Familienangehörigen zählen: Sei es für handwerkliche Einsätze, Unterhaltsarbeiten, Transporte, beim Aufstellen der Stände, beim Verkauf am Flohmarkt oder auch einfach durch das Mittragen des Engagements der Frauen im Verein. – Wir schätzen das sehr!

Herzlichen Dank!

Spenden

Der Frauenverein Unterseen hat 2025 mit Spenden in der Höhe von **Fr. 8'900.–** Vereine und Institutionen in folgenden Bereichen unterstützt:

Soziales	Fr. 4450.–
Weihnachtsbescherung	Fr. 1800.–
Katastrophenhilfe im Inland	Fr. 1000.–
Sport	Fr. 1000.–
Kultur	Fr. 650.–

Basar mit Kaffeestube
und Handarbeitsverkauf

Samstag, 21. März 2026
9.00 bis 16.00 Uhr

im Kirchenzentrum Futura, Unterseen

Lassen Sie sich von den Handarbeiten und Osterdekorationen überraschen.
Gönnen Sie sich einen freien «Küchentag» und essen Sie bei uns ein warmes Mittagessen.
Oder treffen Sie sich zu einem Schwatz in der Kaffeestube. Die Auswahl an Kuchen, Torten und belegten Brötchen ist legendär.

Wir freuen uns auf Ihren Besuch!

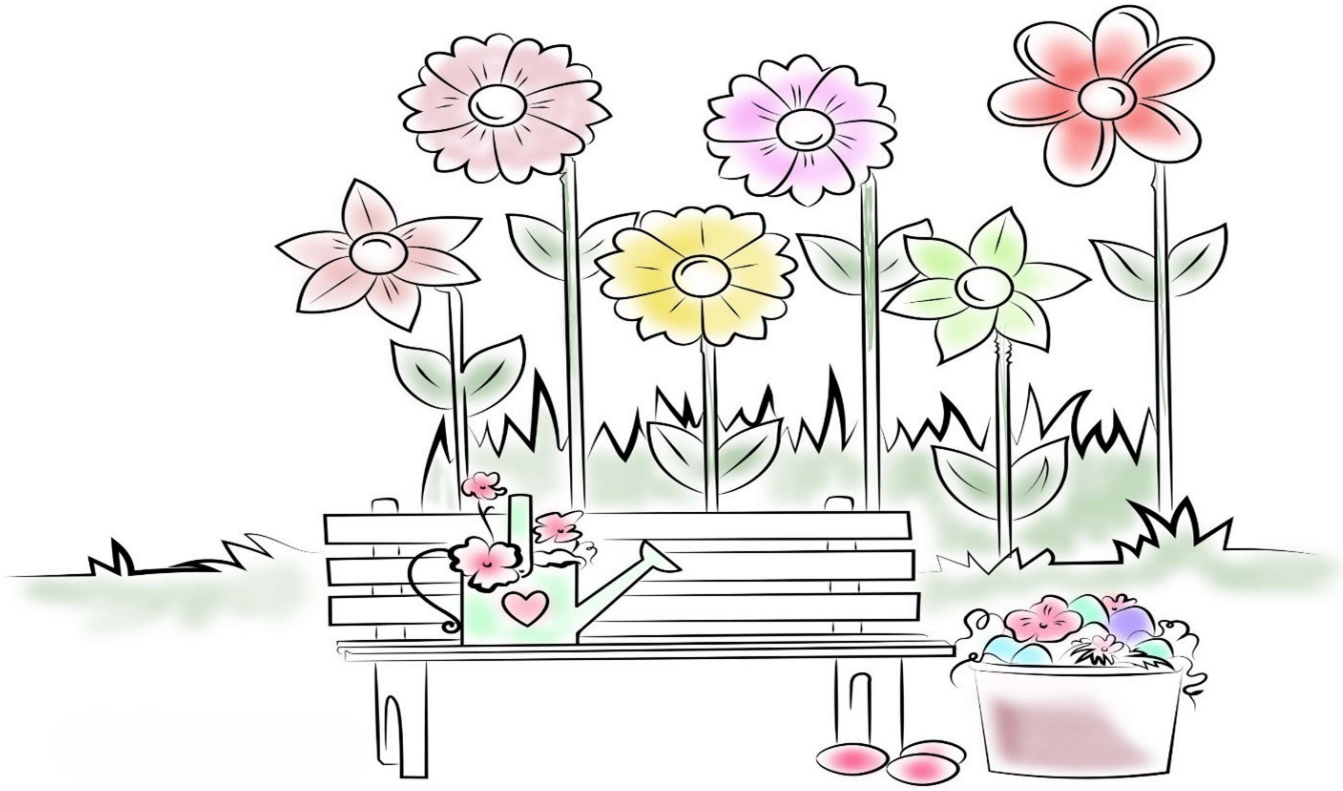

Verein

FRAUENVEREIN UNTERSEEN

Vorstand

Präsidium, Finanzen	Gabi Meyes praesidium@frauenvereinunterseen.ch
Sekretariat, Website	Yvette Moser-Jacober sekretariat@frauenvereinunterseen.ch
Brockenstubenleitung	Margrith Steffen Therese Sterchi Brockenstube Mobile 079 510 69 94
Materialverwaltung	Marlis Fantuz
Mitgliederbetreuung	Elisabeth Gilgen
Beisitz	Bianca Hofer
Revisionsstelle	Therese Sterchi Ruedi Bachmann

Finanzen / Jahresabschluss im Auftrag des Frauenvereins	Steuerberatung Ilona Seiler

---

Kontakt	Frauenverein Unterseen Scheidgasse 33 3800 Unterseen

Brockenstube

Leitung	Margrith Steffen Therese Sterchi	
Adresse	Scheidgasse 33, 3800 Unterseen	
Öffnungszeiten	Mittwoch	14.00 – 17.00 Uhr
	Warenannahme	**bis 16.30 Uhr**
	1. Samstag im Monat	9.00 – 12.00 Uhr
	Warenannahme	**bis 11.30 Uhr**